



Neu in VM 2021.1

Neue Funktionalitäten und Produktverbesserungen

muellerPrange



*Inspiring
Publishing Software*

Inhalt	Neu in VM 2021.1 – Neue Funktionalitäten und Produktverbesserungen
Datum	30.06.2021
Erstellt durch	knk Business Software AG Business Unit muellerPrange



Inhaltsverzeichnis

1 Allgemeines.....	3
1.1 E-Mail Import in Tabelle „Briefe“ wurde entfernt.....	3
1.2 Anwenderbezogenen Ausgabelisten wurden entfernt	3
2 Neue Funktionalitäten und Produktverbesserungen	4
2.1 ●●● VM-A Marketing	4
2.1.1 VM Forecast Plus- wieder im VM Reporter Abo inklusive alternativer Ausgabe in Microsoft Excel erhältlich.....	4
2.1.2 Aktualisierung Vorname in Freieinweisungen und Präsenze-Liste	8
2.1.3 Sammelbearbeitung von Merkmalen zeigt wieder die Anzahl der ausgewählten Datensätze.....	8
2.2 ●●● VM-A Disposition.....	9
2.2.1 mPobs-Optimierungen	9
2.2.2 Spezialeinstellung #18 "Geprüft Kennzeichen setzen beim Fakturieren erlauben"	11
2.2.3 DÄV-Sonderexport entfernt	11
2.3 ●●● VM-L	12
2.3.1 Erweiterung PDF-Archiv: KundenSuchname (FA, PE) wird nicht im Dateinamen abgespeichert.....	12
2.3.2 Erweiterung camt053: TAG <Ref> fehlt, soll mit ausgelesen werden	12
2.3.3 Bagatell-Betrag wird falsch ausgebucht.....	12
2.4 ●●● Weiteres	13
2.4.1 Fibu-Stat II: Problem mit Änderungskennzeichnung in Rechnungen (VM-A und VM-L)	13
2.4.2 Exportschnittstelle "Die Zeit BU-Info-Export" nicht mehr verfügbar.....	13



1 Allgemeines

1.1 E-Mail Import in Tabelle „Briefe“ wurde entfernt

Der Import von E-Mails in die Tabelle „Briefe“ wird ab Version VM 2021.1 nicht mehr unterstützt. Die zugehörigen Menüeinträge im Bereich VM-A und VM-L Marketing wurden entfernt. In der E-Mail Konfiguration in den Allgemeinen Einstellungen wurden die Einträge für „POP3 Server (Eingang)“, das POP3-Passwort und die beiden zugehörigen Checkboxes zur Passwort-Verschlüsselung und zum Löschverhalten am POP3-Server ebenfalls entfernt.

1.2 Anwenderbezogenen Ausgabelisten wurden entfernt

Die Anwenderbezogenen Ausgabelisten im Standard-VM wurden entfernt, weil sie durch eine notwendige technische Umstellung des VM nicht mehr funktionieren werden. Gemeint sind die anwenderbezogenen Listen, die in den aufgeführten Tabellen vom Anwender bei Klick in der Ausgabeliste auf das VM Logo über den Eintrag „User definiere Listen“ aktiviert werden konnten.

Betroffen sind folgende Tabellen:

- Kunden
- Werbeagenturen
- Firmen
- Personen
- Adresspool
- Aufgaben
- Matchcodes
- Premiumadressen
- Aufträge Einzelvertrieb
- Aboaufträge
- Vertriebsdatenimport

Als Alternative steht myVM zur Verfügung, in dem die Listendarstellung ganz nach Bedarf eingestellt werden kann.

Neu in VM 2021.1: Neue Funktionalitäten und Produktverbesserungen



2 Neue Funktionalitäten und Produktverbesserungen

2.1 ●●● VM-A Marketing

2.1.1 VM Forecast Plus- wieder im VM Reporter Abo inklusive alternativer Ausgabe in Microsoft Excel erhältlich

VM Forecast Plus ist ein leicht bedienbares, interaktives Berichts-Werkzeug für Monitoring und Steuerung im Anzeigenverkauf. Es gehört zur Lizenzstufe VM-A Business.

Mit wenigen Klicks können Sie Ihre aktuelle Umsatzentwicklung aus verschiedenen Perspektiven betrachten. Beispielsweise nach Kunden (wie in den gezeigten Abbildungen), aber auch nach Publikationen, Branchen, Verkäufern und mehr.

Ab VM2020 wurde der Forecast Plus mit der neuen Datenbankkomponente 4D View Pro komplett überarbeitet, umfangreich verbessert und bietet nicht nur ein ganz neues Zusammenspiel mit Microsoft Excel, sondern sieht selbst so aus und fühlt sich so an.

Journal	Eingabe		Soll rev.		16.09.19		Gesamt		16.09.20		Gesamt		Umsatzdifferenzen		
	SE	Umsatz	SE	Umsatz	SE	Umsatz	SE	Umsatz	SE	Umsatz	SE	Umsatz	Lfd. Jahr letztes	Lfd. Jahr Soll	
1 Tipico	8,63	147.626,61	27,07	399.207,77	8,46	144.731,97	26,54	391.380,17	55,08	796.442,54	56,08	810.387,42	419.007,25	662.760,61	411.179,65
2 Microsoft	2,04	43.488,72	2,38	51.395,76	2,00	42.636,00	2,33	50.388,00	3,00	56.545,40	8,50	161.070,89	110.682,89	117.582,17	109.675,13
3 Erdinger Weisbräu	5,23	115.965,84	5,23	115.965,84	5,13	113.692,00	5,13	113.692,00	9,56	169.544,64	9,56	169.544,64	55.852,64	53.578,80	53.578,80
4 Telekom Deutschland	7,14	120.283,50	7,14	127.359,01	7,00	117.925,00	7,00	124.861,77	9,00	54.729,00	9,00	54.729,00	70.132,77	65.554,50	72.630,00
5 LOWA	5,10	19.705,84	5,10	19.705,84	5,00	19.319,45	5,00	19.319,45	10,00	27.927,10	10,00	27.927,10	8.607,65	8.211,34	8.211,34
6 AGGRESSOR FLEET	6,12	15.264,36	6,63	16.652,03	6,00	14.965,06	6,00	14.965,06	6,50	16.325,52	6,50	14.965,06	2.329,56	3.390,72	2.003,08
7 Scubapro	6,12	18.186,19	6,12	18.186,19	6,00	17.829,60	6,00	17.829,60	6,50	19.856,75	6,50	19.856,75	2.027,15	1.670,56	1.670,56
8 comdirect Bank	3,40	66.022,05	4,76	81.005,81	3,33	64.727,50	4,67	79.415,50	4,67	78.287,04	5,33	78.287,04	1.128,46	1.264,99	2.716,77
9 VW	31,61	421.580,48	40,79	423.203,51	30,99	413.314,20	39,99	414.905,40	22,00	205.901,28	27,00	233.322,96	181.582,44	188.257,52	189.880,03
10 Diving Centers Lau	5,78	16.496,44	5,44	15.885,57	5,67	16.172,98	5,33	15.574,09	5,67	11.919,76	6,33	14.258,59	1.515,50	2.237,85	1.626,08
11 Sub Aqua Reisen	2,81	9.826,92	3,45	10.933,22	2,75	9.634,24	3,38	10.718,84	4,41	11.465,48	4,79	11.661,71	942,87	1.834,79	728,45
12 Herlenberger	19,75	15.085,67	19,85	16.272,93	19,39	14.789,87	19,46	15.914,64	16,56	11.309,46	16,64	11.415,56	4.499,08	5.670,11	4.817,87
13 ATL 2	3,06	18.860,00	3,06	18.860,00	3,00	18.000,00	3,00	18.000,00	3,00	17.830,00	3,00	17.830,00	7.70,00	9.30,00	9.30,00
14 Hotelli Punat	0,26	899,35	0,26	899,35	0,25	881,72	0,25	881,72	0,25	900,48	0,25	900,48	18,76	1,13	1,13
15 Audi	23,46	399.296,95	35,70	541.935,79	23,00	391.467,60	35,00	531.309,60	32,00	406.787,38	36,00	418.966,58	112.323,02	19.689,63	122.949,21

Ein Forecast kann gespeichert und fortlaufend überprüft werden. Aktualisieren Sie mit einem Klick die aktuellen Ist-Werte und beobachten Sie diese im Kontext zu den bisherigen Forecast-Werten.

Wo stehen wir? Wo ist Handlungsbedarf? Wer oder was braucht mehr Unterstützung? Wo muss ich meine Erwartungen, meine Soll-Werte revidieren?

Diese Überprüfung ist nun auch wieder automatisiert per **VM Reporter Abo** möglich! Die Funktion stand in den ersten Versionen der VM2020 und VM2021 noch nicht zur Verfügung, da uns eine wichtige technische Komponente fehlte, die nun vom Hersteller 4D nachgereicht wurde.

Neu in VM 2021.1: Neue Funktionalitäten und Produktverbesserungen



VM Anwender oder auch nicht – VM Nutzer können in geeigneten Intervallen automatisch einen mit Ist-Zahlen aktualisierten Forecast per E-Mail erhalten. **Wie gewohnt per PDF oder ganz neu: alternativ nun auch als Excel-Datei!**

Die Konfiguration erfolgt wieder wie aus früheren VM-Versionen gewohnt direkt in einem Forecast-Datensatz auf dem zweiten Reiter.

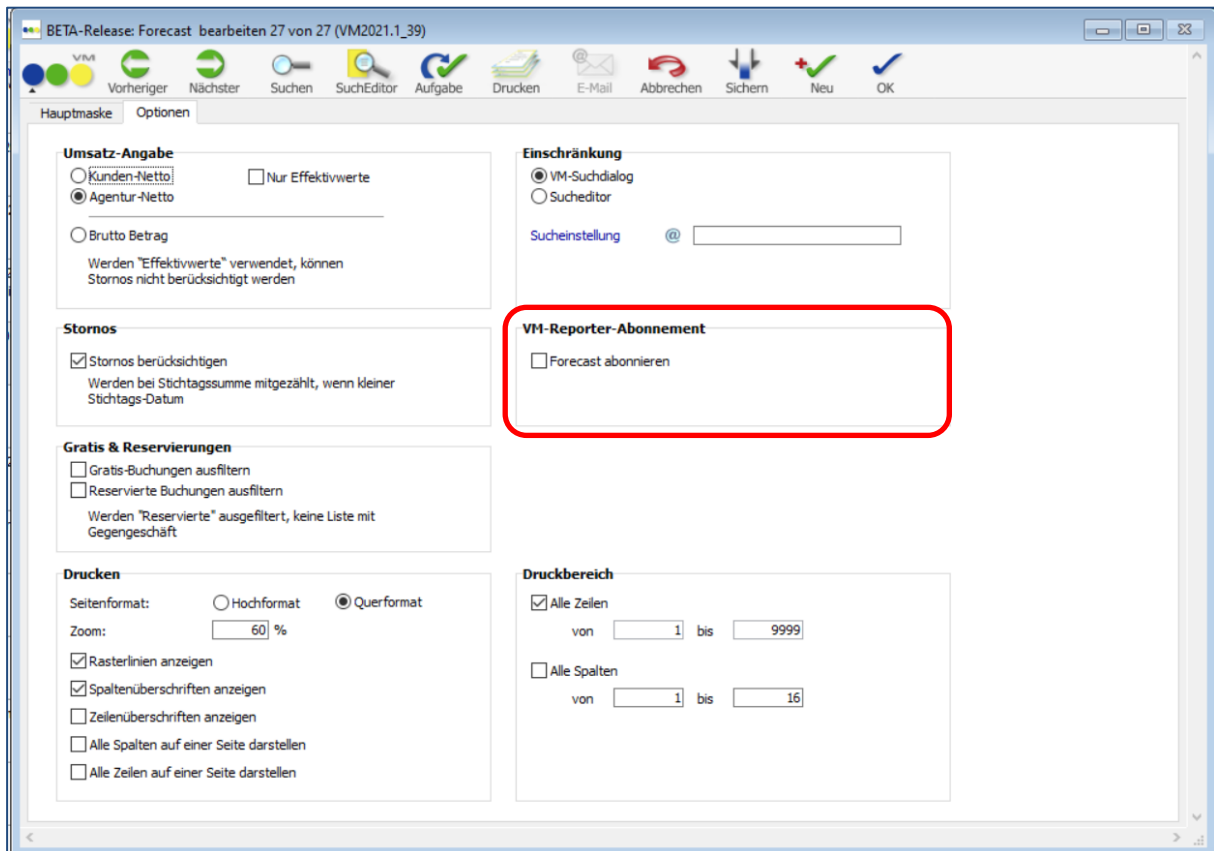

Wird **Forecast abonnieren** aktiviert, erfolgt die Konfiguration von Versandintervall und Empfängern über einen eigenen Einstellungsdialog. Weiterführende Information finden Sie im Handbuch des VM.

Neu in VM 2021.1: Neue Funktionalitäten und Produktverbesserungen



Abonnement
Name: VM-Reporter-ABO/Forecast
Art: VM-Reporter-ABO
Forecast: Forecast

Dauer und Intervall des Abonnements
Ausführung durch: Simone Zink
Beginn des Abonnements: 22.03.2021 um 17:08:00
Ende des Abonnements: 22.03.2021
Wiederholung: Einmalig
 Stündlich (Zeitintervall:)
 Täglich (Tagesintervall: 0 Tag(e), Uhrzeit: 00:00:00)
 Monatlich (Tag: , Uhrzeit: 00:00:00)

E-Mail-Versand
Versenderangabe (SMTP-From): szink@knk.com (z.B. verlangt Exchange gültige From-Anweisung) [E-Mail-Einstellung]
Empfänger: @szink@knk.com
Betrifft: VM-Reporter-ABO/Forecast
Text:

Die Konfigurationsmaske kann im Anschluss aus dem Forecast-Datensatz jederzeit für Anpassungen über den entsprechenden Hyperlink **Einstellungen...** geöffnet werden.

NEU: Es kann nun zwischen den Ausgabeformen **PDF** oder **Microsoft Excel** gewählt werden!

Umsatz-Angabe
 Kunden-Netto Nur Effektivwerte
 Agentur-Netto
 Brutto Betrag
Werden "Effektivwerte" verwendet, können Stornos nicht berücksichtigt werden

Einschränkung
 VM-Suchdialog
 Sucheditor
Sucheinstellung: @

Stornos
 Stornos berücksichtigen
Werden bei Stichtagssumme mitgezählt, wenn kleiner Stichtags-Datum

VM-Reporter-Abonnement
 Forecast abonnieren: [Einstellungen...](#)
Ausgabeformat: PDF Microsoft Excel

Gratis & Reservierungen
 Gratis-Buchungen ausfiltern
 Reservierte Buchungen ausfiltern
Werden "Reservierte" ausgefiltert, keine Liste mit Gegengeschäft

Drucken
Seitenformat: Hochformat Querformat
Zoom: 60 %
 Rasterlinien anzeigen
 Spaltenüberschriften anzeigen
 Zeilenüberschriften anzeigen
 Alle Spalten auf einer Seite darstellen
 Alle Zeilen auf einer Seite darstellen

Druckbereich
 Alle Zeilen
von 1 bis 9999
 Alle Spalten
von 1 bis 16

Neu in VM 2021.1: Neue Funktionalitäten und Produktverbesserungen



Für das Ausgabeformat **PDF** greifen die Einstellungen aus dem Bereich Drucken unten links in der vorherigen Abbildung.

Wird das Ausgabeformat **Microsoft Excel** verwendet, wird für den E-Mail-Versand eine Excel-Datei exportiert. Diese berücksichtigt auch Formeln und Formatierungen mit einer hohen Kompatibilität zwischen 4D View Pro und Microsoft Excel.

Der **Dateiname** wird in beiden Fällen aus dem Namen des Forecasts und Tagesdatum gebildet.

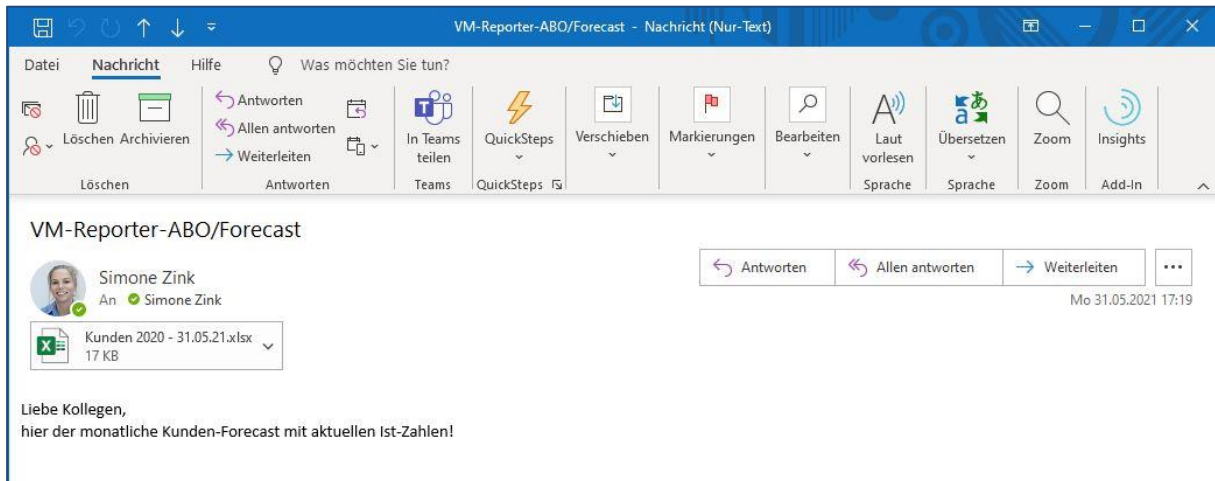

Da es noch keine Möglichkeit gibt, über 4D View Pro einen Kopf- und Fußbereich zu gestalten, haben wir noch ein paar Optimierungen eingeführt, die sich auch in der normalen Druckausgabe über den Drucken-Button im Datensatz auswirken:

Neue Spaltenüberschriften

- Wird im Forecast ein **Objekt** angegeben, wird dieses im Bereich der Spaltenüberschriften dargestellt.
- In den bisherigen Spaltenüberschriften **Stichtag**, **Laufendendes Jahr** und **Vorjahr** werden nun die konkreten Datumsangaben in den entsprechenden Feldern verwendet.

	Soll		Soll rev.		01.01.19 - 31.12.19				01.01.20 - 31.12.20			
					16.09.19		Gesamt		16.09.20		Gesamt	
Kunden	SE	Umsatz	SE	Umsatz	SE	Umsatz	SE	Umsatz	SE	Umsatz	SE	Umsatz
1 Tipico	8,63	147.626,61	27,07	399.207,77	8,46	144.731,97	26,54	391.380,17	55,08	796.442,54	56,08	810.387,42
2 Microsoft	2,04	43.488,72	2,38	51.395,76	2,00	42.636,00	2,33	50.388,00	3,00	56.545,40	8,50	161.070,89



Hinweis: Die Spaltenüberschriften können nach Geschmack und Bedarf nachträglich geändert und formatiert werden. Dazu im 4D View Pro Bereich – am besten in Vollansicht per (STRG + e) – einen Rechtsklick auf eine Spaltenüberschrift ausführen und den Eintrag Kopfteile... auswählen. Bei einer nachträglichen Änderung der Dimension oder Maßzahlen gehen solche Anpassungen aber unter Umständen verloren. Bei Änderung der Werte in Stichtag oder Zeitraum werden diese an den entsprechenden Stellen aktualisiert und überschrieben.

2.1.2 Aktualisierung Vorname in Freieinweisungen und Präsente-Liste

Ändert sich der Vorname einer Person, wird diese Änderungen nun sofort in das Feld Vorname in Freieinweisungen oder Präsenten zu dieser Person übernommen. In Freieinweisungen wird außerdem das Adressfeld mit dem geänderten Vornamen aktualisiert, sofern nicht die Option "Adressfeld frei beschreibbar" aktiviert ist.

2.1.3 Sammelbearbeitung von Merkmalen zeigt wieder die Anzahl der ausgewählten Datensätze

Es wurde behoben, dass die Maske der Funktion "Merkmale..." in Ausgabenlisten die Anzahl der ausgewählten Datensätze nicht mehr angezeigt hat.



2.2 ●●● VM-A Disposition

2.2.1 mPobs-Optimierungen

a) Kundennummer und Memofeld sind kopierbar

Übernimmt man eine mPobs-Meldung in eine VM-Auftragsbestätigung, dann kann man für die Zuordnung des Kunden die Kundennummer aus den Daten des Auftrages herauskopieren und für den VM-Kunden einsetzen. Einfach mit der rechten Maustaste auf die Kundennummer klicken und anschließend auf "Kopieren" und im Feld "Inserent" der VM-Zuordnungen einsetzen.

The screenshot shows a software interface for creating a VM order confirmation from an OBS message. The main window is titled "Auftragsbestätigung aus OBS-Nachricht erzeugen". It features several sections:

- OBS-Nachricht:** A form with fields for "Inserent" (Apollinaris), "Inserent-ID", "Konzern", "Adresse", "FaArt" (KJ), "FaNummer" (57), "Kontakt", "Telefon", "Email", "Abschluss-Art", "Abschluss-Nr.", "Objektname" (Der Bote), "PZO-Objekt-Nr." (1111), "Land", "Ländercode", "Gebiet", "Abschluss-Laufzeit", "Abschluss-Umfang", "Abschluss-Rabatt", "Produkt-Freitext", "Produktname", "Produkt-Nr.", and "Gebiets-Name/ID".
- Auftragsbestätigungs-Empfänger:** A table with columns "VM-Ref.", "Fa", and "AP". It lists "Name1" (Mediacolor), "Name2", "Name3", "Adr.-Zeile1" (Postweg - 12345 - Wismar), and "Adr.-Zeile2".
- Rechnung ausgestellt auf:** A similar table with the same data as above.
- Provisions-Empfänger-Adresse:** A table with columns "VM-Ref.", "Fa", and "AP". It lists "Name1", "Name2", "Name3", "Adr.-Zeile1", and "Adr.-Zeile2".
- Rechnung-Versandadresse:** A table with columns "VM-Ref.", "Fa", and "AP". It lists "Name1", "Name2", "Name3", and "Adr.-Zeile1".
- VM-Zuordnungen:** A form with fields for "Inserent" (with an '@' symbol), "Objekt" (Bote), "Inserionsart" (Format), "Abschluss-NR.", "Abschluss hinzufügen", "Abschlussauswahl", "Laufzeit", "Bestellmenge", "Abschlussrabatt", "NEUE Auftragsbestätigung" (selected), "Bestehende Auftragsbestätigung", "AB-Nummer", "Produkt", "Empfänger" (WA), "RE-Adresse" (WA), "Vergütung an", "VM Versand-Adr.", "VM-Belegliste", "Gesamtauftrag ablehnen", and "Crossmediaauftragszuordnung".

Neu in VM 2021.1: Neue Funktionalitäten und Produktverbesserungen



Zusätzlich lässt sich das Memofeld auf der letzten Seite des OBS Wizzard auf die gleiche Weise mit Hilfe der rechten Maustaste kopieren und in der VM-AB an gewünschter Stelle wieder einsetzen.

The screenshot shows the 'Auftragsbestätigung aus OBS-Nachricht erzeugen' window. It contains several sections:

- Disposition-Nr.:** 1.969
- Nachrichten-Typ:** mPorder
- Sender-ID:** Admin, Admin
- OBS-Nachricht:** Dispoauftragsart, Ausgabe-Nummer (05/21), InsertionsArt (Beilagen), Farbe-Name.
- Formatangaben:** Formatkürzel-Code, Höhe x Breite (0 x 0), PZO-ID, Beschreibung (Beilagen bis 25 Gramm/p.Tsd.).
- Preisinformation zur Disposition:** Preisbasis (8.200,00), Bruttopreis (8.200,00), Agentur-Netto (8.200,00), Währungs-KNZ (Euro), Abschlussrabatt (25%), Sonderrabatt (0%), AE-Provision (15%).
- Dispositionen Table:**

Dispositionen	Zuschläge																			
OBS-Mel.	B	Ausgabe	Teil-	Insert.	Ressort	Menge	Gew.	TP	ÜB	Dispoart	Motiv	Belegliste	Platzierung	Zuschläge	Brutto					
OBS-RefNr.	S		Belegung	Art			Anz.							SRB-Name	Sonderrabatt					
NEU-OK		1970	A	06/21	Format	1/1		AS	N	Marktplatz	4c		?		25.300,00					
NEU-OK		1969	A	07/21	Beilage	80	25	TP	N	bis 25g			?		440,00					
NEU-OK		1969	A	08/21	Format	Kochen	1/1	AS	N	Marktplatz	4c		?		25.300,00					

b) Abschlusslaufzeit wird geprüft

Egal, ob der Abschluss bei Übernahme eines mPobs-Auftrages manuell angelegt wird oder über den Auftrag an den VM übergeben wird, es findet ab sofort eine Prüfung auf die Laufzeit des Abschlusses statt. Passt der EVT oder die Laufzeit bei Digitalaufträgen nicht in den Abschlusszeitraum, dann kommt eine entsprechende Meldung "Eine oder mehrere Dispositionen sind außerhalb des Zeitraums", um den Anwender darauf hinzuweisen, dass der ausgewählte Abschluss nicht korrekt sein wird.

c) Meldung zu fehlendem Produkt ist abgestellt

Seit einigen VM-Versionen meldet der VM fehlende oder falsche Produkte beim Öffnen einer mPobs-Eingangsmeldung, wenn das im Auftrag genannte Produkt nicht in der Branchenverknüpfung abgelegt ist oder wenn der Auftrag ohne Produkt übermittelt wurde.

Genau dieser Fall, dass der Auftrag ohne Produkt übergeben wird, wird nun in der Meldung ignoriert. Das heißt, es poppt nur noch eine Meldung auf, wenn das übergebene Produkt nicht in den Branchen des Inserenten gefunden werden kann.

d) Dispokanalfenster grundsätzlich im Vordergrund

Bei der Übernahme eines mPobs-Auftrages und der Auswahl des Dispokanals in dem Zusammenhang kam es immer mal wieder dazu, dass das Fenster für den Dispokanal in den Hintergrund gerückt ist



und für den Anwender nicht sichtbar war. Dieses Verhalten wurde geändert, so dass die Maske für den Dispokanal nun grundsätzlich im Vordergrund agiert.

e) Abschlussanlage für Online-Abschlüsse

Versucht man, bei einem mPobs-Auftrag für Online-Services einen neuen Abschluss hinzuzufügen, dann wurde, sofern ohne Insertionsart gearbeitet wird, kein richtiger Online-Abschluss erzeugt, sondern eher ein Printabschluss. Dieses Verhalten wurde mit der VM2021.0_102 korrigiert, so dass nun auch eine Abschlussanlage ohne Insertionsart erfolgreich ist.

2.2.2 Spezialeinstellung #18 "Geprüft Kennzeichen setzen beim Fakturieren erlauben"

Ist die SE #18 "Geprüft Kennzeichen setzen beim Fakturieren erlauben" einmal aktiviert und wird dann irgendwann wieder deaktiviert, dann wird beim Fakturieren in der Vorlaufmaske die Möglichkeit, Rechnungen zu erzeugen, ohne zuvor die Buchungen zu prüfen, gedimmt. Leider ist dabei in der Vergangenheit der Fehler passiert, dass weiterhin Buchungen fakturiert werden konnten, ohne sie vorher zu prüfen. Dieses Verhalten wurde mit der VM 2021.1 korrigiert, so dass bei deaktivierter SE#18 jede Buchung vor der Rechnungsstellung geprüft werden muss.

2.2.3 DÄV-Sonderexport entfernt

Der DÄV-Sonderexport in der Tabelle der Vertreterprovisionen wird nicht mehr genutzt und wurde daher aus dem VM entfernt.



2.3 ●●● VM-L

2.3.1 Erweiterung PDF-Archiv: KundenSuchname (FA, PE) wird nicht im Dateinamen abgespeichert

Mit dem Modul PDF-Archiv können Dokumente als PDF-Datei archiviert werden. Auf der Registerkarte Verzeichnisse & Namen werden u.a. Einstellungen zu Dateinamen vorgenommen.

Hier gibt es die Möglichkeit, den Dateinamen selbst anzugeben und so mit diesem Namen abzuspeichern.

Aus einer Liste können verfügbare Namensvariablen ausgesucht werden.

Für VM-L wurden Erweiterungen eingeführt:

- <<PersonenSuchname>> und <<KundenSuchname>> funktionieren nun auch für die Vergabe des Dateinamens.

2.3.2 Erweiterung camt053: TAG <Ref> fehlt, soll mit ausgelesen werden

Über die Funktion "Zahlungen einlesen" kann in VM eine camt-Datei eingelesen werden. Bisher verhielt sich VM so, dass VM diverse Eingaben aus dem Betreff (TAG <Ref>) erkennen kann, z.B. wenn Re.Nr. oder ähnliches vor der Nummer steht, so interpretiert VM dies als Rechnungsnummer und ordnet es zu. War nur eine Ziffer angegeben, so wurde diese nicht als Rechnungsnummer interpretiert.

Dies wurde geändert:

Die Funktion "Zahlungen einlesen" wurde dahingehend erweitert, dass ein reiner Zahlenwert, d.h. wenn der Betreff (TAG <Ref>) ausschließlich aus Ziffern besteht, als Rechnungsnummern erkannt und interpretiert wird.

2.3.3 Bagatell-Betrag wird falsch ausgebucht

Über die Funktion "Zahlungen" können eingehende Zahlungen verbucht werden.

Es gibt des Weiteren an dieser Stelle die Möglichkeit, einen Bagatell-Betrag einzugeben, der automatisch ausgebucht wird, sollte der Zahlungseingangsbetrag nicht mit der tatsächlichen Rechnungssumme übereinstimmen. Der Bagatell-Betrag wird im Stammbereich in den Mahn-Einstellungen bestimmt und eingetragen werden.

An dieser Stelle kam es zu einem Fehlverhalten: VM verbuchte auch ohne einen eingetragenen Bagatell-Betrag diesen, wenn er unter 1 Euro lag.

Dies wurde behoben, VM verbucht die Zahlung mit und ohne Bagatell-Betrag korrekt.



2.4 ●●● Weiteres

2.4.1 Fibu-Stat II: Problem mit Änderungskennzeichnung in Rechnungen (VM-A und VM-L)

Beim Datenimport über die Rückschnittstelle Fibu-Stat II wurden bisher alle Rechnungen als geändert gekennzeichnet, auch wenn sich am Status oder Mahn-Status durch den Rückimport nichts geändert hat. Das führte dazu, dass es zu großen Mengen an vermeintlich geänderten Datensätzen in den Vertriebs- und Anzeigenrechnungen kommen konnte.

Dieses Verhalten wurde geändert, so dass nur die "geändert am"/"geändert um"-Kennzeichnung in den Rechnungen aktualisiert wird, wenn sich eine tatsächliche Änderung durch den Import am Rechnungs- oder Mahnstatus ergibt.

2.4.2 Exportschnittstelle "Die Zeit BU-Info-Export" nicht mehr verfügbar

Die Exportschnittstelle "Die Zeit BU-Info-Export" im Bereich VM-A Dispo, Ausgabeliste Buchungen, Menü Spezial ist ab VM 2021.1 nicht mehr verfügbar. Die Schnittstelle konnte über Batchjobs betrieben werden; der zugehörige Batchjob verbleibt nach einem Update auf VM 2021.1 als inaktiver Eintrag in der Liste der Batchjobs und kann optional gelöscht werden.